

## **Κανονισμός λειτουργίας της πίστας αναρρίχησης στο Αθλητικό Κέντρο του Ε.Ο.Σ. Αχαρνών.**

### **1. Διάρκεια λειτουργίας αναρριχητικής πίστας κατ' έτος:**

Εννέα (9) μήνες το έτος (θα παραμένει κλειστή τους μήνες Ιούνιο, Ιούλιο και Αύγουστο κάθε έτους).

### **2. Μέρες και ώρες λειτουργίας αναρριχητικής πίστας:**

2.1 Δευτέρα, Τετάρτη, Παρασκευή, από 16:00 – 22:00 και Τρίτη, Πέμπτη 16:30 – 22:00, κάθε εβδομάδα

2.2 Για τις ημέρες του Σαββάτου και της Κυριακής, το Δ.Σ. θα λάβει σχετική μεμονωμένη απόφαση με βάση τις ανάγκες λειτουργίας και την πρακτική.

### **3. Χρήστες της πίστας αναρρίχησης:**

3.1 Μέλη του Συλλόγου, καθώς και μέλη ορειβατικών συλλόγων που ανήκουν στην ΕΟΟΑ (προσκομίζοντας την ορειβατική τους ταυτότητα ή τον Α.Μ. του συλλόγου τους), αλλά και μέλη αναγνωρισμένα από τους αντίστοιχους διεθνείς φορείς, υπό την αυστηρή προϋπόθεση ότι κατέχουν πτυχίο αναρρίχησης βράχου αρχαρίων και άνω της ΕΟΟΑ ή άλλων σχολών που διευθύνουν εκπαιδευτές ή οδηγοί βουνού της Ε.Ο.Ο.Α. Τα μέλη αυτά, πέραν των λοιπών δικαιολογητικών θα καταθέτουν επικυρωμένο αντίγραφο του πτυχίου τους στη γραμματεία του Συλλόγου.

3.2.1 Αθλητές αναρρίχησης του Συλλόγου. Οι αθλητές αναρρίχησης θα δύνανται να κάνουν χρήση της πίστας **μόνον** παρουσία τεχνικού της πίστας που θα έχει επιλεγεί από τη διοίκηση του Ε.Ο.Σ. Αχαρνών. Μοναδική εξαίρεση για χρήση της πίστας από αθλητές χωρίς την παρουσία του τεχνικού της πίστας θα δύνανται να γίνει κατ' απαίτηση του τεχνικού της πίστας για αθλητές που διακρίθηκαν σε αγώνες της ΕΟΟΑ και υπό τις κάτωθι προϋποθέσεις: α) να ακολουθούν συγκεκριμένο πρόγραμμα που τους ορίζει τεχνικός για τις ημέρες που απουσιάζει αυτός και β) θα υπογράψει και παρέχει προς τον σύλλογο για τους αθλητές αυτούς ο τεχνικός βεβαίωση ανάληψης ευθύνης ως προς την δυνατότητα χρήσης της πίστας αναρρίχησης χωρίς την παρουσία του.

3.2.2 Νεαροί Αθλητές αναρρίχησης του Συλλόγου, ηλικίας από πέντε (5) ετών μέχρι και οκτώ (8) ετών. Επιτρέπεται η χρήσης της πίστας από τους νεαρούς αυτούς αθλητές, υπό την αυστηρή προϋπόθεση ότι θα είναι εφοδιασμένοι με το δελτίο αθλητή (ταυτότητα), το οποίο θα έχει εκδοθεί από την ΕΟΟΣ και θα τελεί σε ισχύ. Θα κάνουν χρήση της πίστας **μόνον** παρουσία του τεχνικού της πίστας, ο οποίος και θα τους καθοδηγεί καθ' όλη τη διάρκεια χρήσης. Οι νεαροί αυτοί αθλητές θα δύνανται να κάνουν χρήση της πίστας υπό την ιδιότητα του αθλητή του συλλόγου, σε «προαγωνιστικό» επίπεδο, υπό τη μορφή

«φυτωρίου» και δεν θα δύνανται να συμμετέχουν σε αγώνες (επίσημους ή μη) μέχρι να συμπληρώσουν το όγδοο έτος της ηλικίας τους. Κατά τα λοιπά και για αυτήν την κατηγορία χρηστών της πίστας θα ισχύουν όλα τα στον παρόντα κανονισμό περιλαμβανόμενα

### 3.3 Εκπαιδευτές και οδηγοί βουνού της ΕΟΟΑ.

3.4 Το Δ.Σ. σε συνεννόηση με τους αρμόδιους και υπευθύνους θα δύναται κατά παρέκκλιση να παρέχει ειδική μεμονωμένη άδεια στις εξής μόνον ειδικές ομάδες – κατηγορίες χρηστών της πίστας οι οποίοι θα είναι μέλη του Ε.Ο.Σ. Αχαρνών [περίπτωση (α)] ή άλλων συλλόγων της ΕΟΟΑ [περίπτωση (β)] και περιορισμένες αριθμητικά ομάδες προς επίδειξη της αναρριχητικής τεχνικής [περίπτωση (γ)] και ειδικότερα:

α) ομάδες εταιρειών που εκπαιδεύει ο κύριος Άρης Θεοδωρόπουλος (ΔΕΗ, ΟΤΕ κ.λ.π.), πάντοτε υπό την επίβλεψή του και παρουσία του.

β) σχολές αναρρίχησης βράχου της ΕΟΟΑ άλλων συλλόγων, πάντοτε βέβαια υπό την προϋπόθεση ότι η χρήση θα γίνεται με τους προβλεπόμενους κανόνες ασφαλείας και υπό την επιτήρηση – επίβλεψη υπευθύνου που πληροί τις απαιτούμενες προϋποθέσεις.

γ) περιορισμένες αριθμητικά ομάδες (τουλάχιστον τριών ατόμων με μέγιστο αριθμό τα οκτώ άτομα) για επίδειξη της αναρριχητικής τεχνικής στην πίστα αναρρίχησης. Οι επίδειξεις αυτές θα έχουν διάρκεια μέχρι δύο ωρών και θα περιλαμβάνουν την επίδειξη χρήσης του εξοπλισμού της πίστας και χρήσης μόνο των top rope σχοινιών και του αντίστοιχου τρόπου χρήσης της πίστας. Οι συμμετέχοντες θα υποβάλουν στην γραμματεία του συλλόγου υπογεγραμμένη υπεύθυνη δήλωση (σε έντυπο και περιεχόμενο που παρέχεται από την γραμματεία του συλλόγου) με την οποία θα ενημερώνονται για τους κινδύνους που εμπεριέχει η επίδειξη αυτή. Σε κάθε περίπτωση οι συμμετέχοντες συλλογικά θα πρέπει να υποβάλλουν εγγράφως από κοινού το αίτημά τους αυτό προς το Δ.Σ. του συλλόγου προκειμένου να κριθεί αρμοδίως. Τυχόν συμμετοχές από ανήλικους θα πρέπει να συνοδεύονται απαραίτητα από υπεύθυνη δήλωση των κηδεμόνων τους (έντυπο και κείμενο που παρέχεται από την γραμματεία του συλλόγου). Οι ως άνω επίδειξεις θα έχουν αυστηρά τον χαρακτήρα «γνωριμίας - επαφής» με το άθλημα - αθλητική δραστηριότητα της αναρρίχησης, προς τον σκοπό ανάδειξης του αθλητικού πνεύματος και ανεύρεσης τυχόν αθλητών (πάντοτε δε στο πλαίσιο των σκοπών του συλλόγου) και σε καμία περίπτωση δεν θα αποτελούν δραστηριότητα πέραν των αθλητικών σκοπών του συλλόγου.

Οι επίδειξεις αυτές θα πραγματοποιούνται σε συγκεκριμένες ώρες και μέρες, οι οποίες δεν θα συγχέονται με το εκάστοτε εφαρμοστέο ωράριο λειτουργίας της πίστας για τους χρήστες αυτής.

Σε κάθε περίπτωση όλοι οι χρήστες της πίστας αναρρίχησης υποχρεούνται να τηρούν και να συμμορφώνονται με τον εκάστοτε κανονισμό λειτουργίας της πίστας αναρρίχησης, όπως αυτός θα ισχύει κατά περίπτωση.

#### **4. Ομαδικά τμήματα αρχαρίων και προχωρημένων αναρριχητών.**

4.1 Το ομαδικό τμήμα αρχαρίων αναρριχητών έχει σκοπό τη δημιουργία ομάδας αρχαρίων που θέλουν να λαμβάνουν μέσω ομαδικού τμήματος ειδικές γνώσεις για την εξέλιξη της αναρριχητικής τεχνικής και δεξιότητας τους με καθοδηγητή τον τεχνικό της αναρριχητικής πίστας. Το τμήμα θα πραγματοποιείται στην αναρριχητική πίστα κάθε Δευτέρα από τις 20:00 μέχρι τις 22:00, με κόστος συμμετοχής για κάλυψη εξόδων είκοσι πέντε ευρώ τον μήνα (€25) επιπλέον του κόστους συμμετοχής τους για την βασική χρήση της αναρριχητικής πίστας. Σε καμία περίπτωση αυτό το τμήμα δεν αντικαθιστά την ιδιαίτερη ατομική καθοδήγηση (I.A.K.).

4.2 Το ομαδικό τμήμα προχωρημένων αναρριχητών έχει σκοπό τη δημιουργία ομάδας προχωρημένων που θέλουν να λαμβάνουν μέσω ομαδικού τμήματος ειδικές γνώσεις για την εξέλιξη της αναρριχητικής τεχνικής και δεξιότητας τους με καθοδηγητή τον τεχνικό της αναρριχητικής πίστας. Το τμήμα θα πραγματοποιείται στην αναρριχητική πίστα κάθε Τετάρτη από τις 20:00 μέχρι τις 22:00, με κόστος συμμετοχής για κάλυψη εξόδων είκοσι πέντε ευρώ τον μήνα (€25) επιπλέον του κόστους συμμετοχής τους για την βασική χρήση της αναρριχητικής πίστας. Σε καμία περίπτωση αυτό το τμήμα δεν αντικαθιστά την ιδιαίτερη ατομική καθοδήγηση (I.A.K.).

#### **5. Δικαιολογητικά για παροχή δελτίου:**

5.1 Για την ως άνω κατηγορία 3.1, θα προσκομίζεται:

α) επικυρωμένο αντίγραφο του διπλώματος ΕΟΟΑ ή διπλώματος από αντίστοιχο διεθνή φορέα ή πιστοποίηση αναρριχητικής επάρκειας,

β) ενυπόγραφη υπεύθυνη δήλωση το περιεχόμενο της οποίας θα υποδεικνύεται από τον Σύλλογο,

γ) αίτηση εθελοντικής ενασχόλησης, το περιεχόμενο της οποίας θα υποδεικνύεται από τον Σύλλογο,

δ) φωτοαντίγραφο αστυνομικής ταυτότητας ή διαβατηρίου,

ε) φωτοαντίγραφο ορειβατικής ταυτότητας ή Α.Μ. του συλλόγου που ανήκουν και

στ) 2 έγχρωμες φωτογραφίες.

Θα παραλαμβάνει ειδική κάρτα «**Δελτίο Χρήσης Αναρριχητικής Πίστας**» από την οποία θα προκύπτει και ότι έχει καταβάλλει το κόστος για συγκεκριμένη χρονική περίοδο χρήσης.

Σε κάθε περίπτωση μέλη του συλλόγου που στερούνται δίπλωμα της ΕΟΟΑ ή από αντίστοιχο διεθνή φορέα, θα δύνανται σε συνεννόηση πάντοτε με τον τεχνικό της πίστας να λαμβάνουν έγγραφη «πιστοποίηση αναρριχητικής επάρκειας», η οποία θα χορηγείται από τον τεχνικό της πίστας αναρρίχησης, υπό τους όρους και τις προϋποθέσεις που αυτή θα χορηγείται κατά περίπτωση σε έκαστο των μελών.

Μέλη του συλλόγου τα οποία κατέχουν ήδη το έγγραφο για την «πιστοποίηση αναρριχητικής επάρκειας», θα δύνανται να το προσκομίζουν (μαζί με τα ως άνω υπολειπόμενα απαραίτητα έγγραφα), προκειμένου να κάνουν χρήση της πίστας.

5.2 Για τις ως άνω κατηγορίες 3.2.1 και 3.2.2, θα προσκομίζεται

α) η κάρτα αθλητή/τριας της ΕΟΟΑ,

β) 1 έγχρωμη Φωτογραφία

και θα παραλαμβάνει την ειδική κάρτα «**Δελτίο Αθλητή**» από την οποία θα προκύπτει και ότι έχει καταβάλλει το κόστος για συγκεκριμένη χρονική περίοδο χρήσης.

5.3 Για την ως άνω κατηγορία 3.3, θα προσκομίζεται

α) επικυρωμένο αντίγραφο του διπλώματος ΕΟΟΑ,

β) ενυπόγραφη υπεύθυνη δήλωση, το περιεχόμενο της οποίας θα υποδεικνύεται από τον Σύλλογο.

γ) 2 έγχρωμες φωτογραφίες.

Θα παραλαμβάνει ειδική κάρτα «**Δελτίο Χρήσης Αναρριχητικής Πίστας**» από την οποία θα προκύπτει ότι είναι εκπαιδευτής ή οδηγός βουνού.

5.4 Για τις ως άνω κατηγορίες 3.4 α) και β), θα προσκομίζονται τα απαραίτητα δικαιολογητικά για την εγγραφή μέλους και ονομαστική λίστα της ομάδας, η οποία θα βεβαιώνεται, θα υπογράφεται και θα υποβάλλεται στο ΔΣ από τον αρμόδιο – υπεύθυνο εκπαιδευτή με ευθύνη και επιμέλεια του ιδίου. Για την ως άνω κατηγορία 3.4 γ), θα προσκομίζονται εγκαίρως στην γραμματεία του συλλόγου τα απαραίτητα δικαιολογητικά για το αίτημα της ομάδας αυτής προς το ΔΣ με ονομαστική κατάσταση των μελών της ομάδας. Οι μέρες και οι ώρες χρήσης θα καθορίζονται σε συνεννόηση με τον Επιτηρητή και τον τεχνικό της πίστας και τυπικά θα επικυρώνονται με απόφαση του Δ.Σ..

***\*Για όλα τα ανωτέρω θα τηρείται ξεχωριστό αρχείο στη γραμματεία του Συλλόγου.***

## **6. Κόστος συμμετοχής για κάλυψη λειτουργικών εξόδων:**

6.1 Για την ως άνω κατηγορία 3.1, το κόστος συμμετοχής κατ' άτομο ορίζεται ως εξής:

1 ημέρα, € 5

1 μήνας, € 30

3 μήνες, € 80

6 μήνες, € 150, + ένα μήνα δώρο στα ομαδικά τμήματα

Τα ποσά αυτά θα καταβάλλονται στην γραμματεία του συλλόγου και μόνο, από όπου θα χορηγείται σχετική απόδειξη και θα σημειώνονται στα αντίστοιχα Δελτία Χρήσης.

6.2 Για την ως άνω κατηγορία 3.2, το κόστος θα είναι ανά αθλητή ορίζεται ως εξής:

1 μήνας, € 40 (για δύο αδέρφια € 70, αντί για €80)

3 μήνες, € 100

6 μήνες, € 190

Τα ποσά αυτά θα καταβάλλονται στην γραμματεία του συλλόγου και μόνο, από όπου θα χορηγείται σχετική απόδειξη και θα σημειώνονται στα αντίστοιχα Δελτία Αθλητή.

6.3 Για την ως άνω κατηγορία 3.3, δεν θα υπάρχει κόστος συμμετοχής.

6.4 Ορίζεται κατ' εκτίμηση το ωριαίο λειτουργικό κόστος της πίστας και το οποίο αντιστοιχεί στο ποσόν των δέκα ευρώ (€ 10). Το κόστος αυτό πρέπει να καταβάλλεται κατ' ελάχιστο σε οποιαδήποτε χρήση της πίστας εκτός των περιπτώσεων 6.1, 6.2 και 6.3.

6.5 Για την ως άνω κατηγορία 3.4 γ), <περιορισμένες αριθμητικά ομάδες των τριών ατόμων με μέγιστο αριθμό τα οκτώ άτομα > προς επίδειξη της αναρριχητικής τεχνικής στην πίστα αναρρίχησης το κόστος για την χρήση της πίστας και την επίδειξη της τεχνικής αναρρίχησης ορίζεται στο συνολικό ποσό των σαράντα πέντε ευρώ (€ 45) για τα τρία άτομα και για τα επιπλέον των τριών ατόμων ορίζεται ποσό των δέκα πέντε ευρώ (€ 15) ανά άτομο μέχρι το μέγιστό αριθμό οκτώ ατόμων, το οποίο και αποτελεί ποσό για την κατ' ελάχιστον κάλυψη των λειτουργικών εξόδων της πίστας αναρρίχησης και της αναλογικής φθοράς εκ χρήσεως του αντίστοιχου εξοπλισμού αυτής που παρέχεται προς την κάλυψη του σκοπού της επίδειξης.

6.6 Δωρεάν χρήση πίστας δικαιούνται:

- α) οι αθλητές του συλλόγου που έχουν διακριθεί σε επίσημους αγώνες με πρόταση του τεχνικού προς το ΔΣ,
- β) τα μέλη του ΔΣ που πληρούν τις σχετικές προϋποθέσεις,
- γ) εκπαιδευτές και οδηγοί βουνού της ΕΟΟΑ,
- δ) ο επιτηρητής της Πίστας Αναρρίχησης.
- ε) οποιοδήποτε άλλο μέλος του Συλλόγου, για το οποίο υπάρχει σχετική απόφαση από το Δ.Σ. προς τούτο και απαρεγκλίτως πληροί τις σχετικές προϋποθέσεις.

Οι ανωτέρω θα υπογράψουν υπεύθυνη δήλωση και θα παραλαμβάνουν Δελτίο Χρήσης.

**Απαραίτητη προϋπόθεση για να εισέλθει κάποιος στην πίστα αναρρίχησης και να κάνει χρήση, είναι να προσκομίσει προς επίδειξη το αντίστοιχο Δελτίο Χρήσης για όσο χρονικό διάστημα θα κάνει χρήση της πίστας. Ο χρήστης κατά την είσοδό του θα παραδίδει το δελτίο και θα το παραλαμβάνει κατά την έξοδο, με προσωπική του ευθύνη.**

## **7. Άτομα που θα εργάζονται στην αναρριχητική πίστα:**

### **7.1 Επιτηρητής της Πίστας Αναρρίχησης.**

Ο επιτηρητής ασκεί την εν γένει διοικητική μέριμνα σχετικά με την λειτουργία της πίστας αναρρίχησης του Ε.Ο.Σ. Αχαρνών και παρέχει τις όποιες υπηρεσίες του εθελοντικά και χωρίς μισθό ή οικονομικές απολαβές. Ειδικότερα και όλως ενδεικτικά:

α. Επιβεβαιώνει περιοδικά ότι εφαρμόζονται στο ακέραιο οι εκάστοτε αποφάσεις του Δ.Σ. που αφορούν καθ' οιονδήποτε τρόπο την πίστα αναρρίχησης και την εφαρμογή του σχετικού κανονισμού.

β. Δύναται να κάνει απλές συστάσεις στα άτομα που απασχολούνται στην πίστα αναρρίχησης, σχετικά με την καλύτερη και αποδοτικότερη λειτουργία της πίστας αναρρίχησης, εφ' όσον δεν αντικρούουν στη βούληση που συνάγεται από τα ορισθέντα εκ των αποφάσεων του Δ.Σ.. Σε καμία περίπτωση, δια των ενεργειών του ή τυχόν παραλείψεών του, δεν εμπλέκεται με τα καθήκοντα, τις υποχρεώσεις και την ευθύνη που φέρει ο εκάστοτε τεχνικός, συντηρητής, χαρακτήρας και φροντιστής της πίστας αναρρίχησης.

γ. Συνεργάζεται με τα διοικητικά όργανα του Συλλόγου, τα οποία και ενημερώνει κατά την κρίση του, σχετικά με την ομαλή και ορθή λειτουργία της πίστας αναρριχητικής, αλλά και τυχόν προβλήματα που προκύπτουν, ή τυχόν παράπονα που εκφράζονται από τους χρήστες/μέλη του συλλόγου ή και τους αθλητές, ακόμα και τους υπαλλήλους ή συνεργάτες του Συλλόγου.

δ. Προβαίνει κατά την απόλυτη κρίση του σε αιτιολογημένη αναφορά/έκθεση προς το Δ.Σ., στην οποία καταγράφει ή περιγράφει προτεινόμενες λύσεις επί τυχόν ζητημάτων που προκύπτουν, αλλά και τυχόν παρατηρήσεις επί των αποφάσεων του Δ.Σ. προκειμένου να εφαρμοστούν κατά τον βέλτιστο τρόπο σε πρακτικό επίπεδο.

ε. Θα δύναται να κάνει έρευνα αγοράς και αντίστοιχα να λαμβάνει και αξιολογεί προσφορές για την ανανέωση του εξοπλισμού της πίστας αναρρίχησης, πάντοτε σε

συνεννόηση με τα διοικητικά όργανα του Συλλόγου, προς τα οποία θα υποβάλλει σχετική αναφορά – ενημέρωση πριν από κάθε ενέργεια.

στ. Είναι υπεύθυνος για τη συλλογή και φύλαξη των εντύπων που συλλέγονται στο «κυτίο» με τα σχόλια χρηστών που τηρείται στην πίστα αναρρίχησης και την ενημέρωση των διοικητικών οργάνων του Συλλόγου επί των αναγραφέντων σε αυτά.

ζ) Είναι αποδέκτης παντός αιτήματος που αφορά την πίστα προερχομένου είτε εντός είτε εκτός του Συλλόγου.

Διευκρινίζεται ότι ως επιτηρητής με αμιγώς διοικητικά καθήκοντα και υποχρεώσεις, ουδεμία ευθύνη φέρει ή δύναται να φέρει σχετικά με την ασφάλεια της πίστας αναρρίχησης, την εκγύμναση των αθλητών, την επίβλεψη των χρηστών/μελών, την άσκηση εργασίας των υπαλλήλων ή συνεργατών του Συλλόγου, καθ' όσον τα εν γένει καθήκοντά του περιορίζονται μόνο στον περιοδικό έλεγχο εφαρμογής των αποφάσεων του Δ.Σ. και στην αντιμετώπιση τυχόν ζητημάτων ή αποριών σχετικά με τον τρόπο λειτουργίας της πίστας αναρρίχησης. Ως εκ τούτου, ουδεμία απολύτως ευθύνη φέρει ή δύναται να φέρει και σε περίπτωση που οι υπάλληλοι, συνεργάτες ή και όσοι απασχολούνται στην πίστα αναρρίχησης, εκτελέσουν πλημμελώς ή και αμελώς τα καθήκοντά τους, προκαλώντας καθ' οιονδήποτε τρόπο ατύχημα ή τραυματισμό από οποιοδήποτε λόγο ή αιτία.

## **7.2 Τεχνικός της Πίστας Αναρρίχησης (επιβλέπων και συνοδός των αθλητών του Συλλόγου – συντηρητής πίστας αναρρίχησης – χαράκτης αναρριχητικών διαδρομών και boulder).**

Θα εργάζεται στο Σύλλογο δυνάμει σύμβασης έργου. Οι επιμέρους όροι και προϋποθέσεις συνεργασίας που θα αποτυπώνονται στην ως άνω σύμβαση θα προκύπτει μετά από απόφαση του Δ.Σ. κατά περίπτωση.

Οι υποχρεώσεις και καθήκοντά του στο πλαίσιο των καθηκόντων είναι ενδεικτικά οι εξής:

1. Εφαρμόζει το πρόγραμμα «αένας υποστήριξης<sup>1</sup>» του ΕΟΣ Αχαρνών (κατά πλήρη αντιστοιχία με τις Σχολές του ΕΟΣ Αχαρνών), σε όσους κάνουν χρήση της πίστας του Συλλόγου. Η «αένας υποστήριξη» αφορά σε συνεχή, ανελλιπή και επισταμένη υποστήριξη όλων όσων κάνουν χρήση της πίστας.
2. Το πρόγραμμα της «αένας υποστήριξης» παρέχεται δωρεάν σε όλους τους χρήστες της πίστας που είναι κάτοχοι Διπλώματος Αναρρίχησης Βράχου της ΕΟΟΑ.

---

<sup>1</sup> perpetual support

3. Όσοι δεν είναι κάτοχοι Διπλώματος Αναρρίχησης Βράχου της ΕΟΟΑ, προκειμένου να υπαχθούν στο υποχρεωτικό πρόγραμμα της «άενης υποστήριξης», πρέπει σε κάθε περίπτωση να συμμετέχουν σε έναν κύκλο συνεδριών με καθοδηγητή τον τεχνικό της πίστας, έτσι ώστε να λάβουν την ειδική ιδιαίτερη καθοδήγηση (Ε.Ι.Κ.) από αυτόν. Ο κύκλος αυτός των υποχρεωτικών συνεδριών καθορίζεται συνολικά σε τέσσερις (4) επιμέρους – αυτοτελείς συνεδρίες, καθεμία των οποίων θα διαρκεί δύο (2) ώρες και θα πρέπει να ολοκληρωθούν σε εύλογο χρονικό διάστημα μεταξύ τους, χωρίς μεγάλες χρονικά αποκλίσεις. Το συνολικό κόστος συμμετοχής του κύκλου αυτού των συνεδριών ορίζεται στο ποσό των εκατό ευρώ (€ 100) και επί της ουσίας αποτελεί αμιγώς κόστος για την κάλυψη των λειτουργικών εξόδων τόσο χρήσης της πίστας αναρρίχησης, όσο και του εξοπλισμού (στο πλαίσιο της συνήθους ή μη φθοράς από τη χρήση των υλικών κ.λ.π.). Το ως άνω ποσό θα πρέπει να προκαταβάλλεται στη γραμματεία του Συλλόγου και θα χορηγείται η σχετική απόδειξη.

Ειδικότερα, ο κύκλος των ως άνω δώρων συνεδριών, όλως ενδεικτικά θα περιλαμβάνει:

- i. Χρήση ζώνης, αναρριχητικού εξοπλισμού και συσκευών ασφάλισης στην πίστα αναρρίχησης,
- ii. Τεχνική τραβέρσας και αναρρίχηση με σχοινί από πάνω (top rope) στην πίστα αναρρίχησης,
- iii. Αναρρίχηση με σχοινί από πάνω στην πίστα αναρρίχησης,
- iv. Επίδειξη στην επικεφαλής αναρρίχηση στην πίστα αναρρίχησης.

Η διεξαγωγή της ειδικής ιδιαίτερης καθοδήγησης από τον Τεχνικό της πίστας θα γίνεται μόνο με ραντεβού που θα καθορίζονται μέσα στις ώρες λειτουργίας της πίστας και ώρες μεταξύ 18:00 – 22:00 με μέγιστο αριθμό συμμετεχόντων τα τέσσερα (4) άτομα, ανά ομάδα παρακολούθησης της ειδικής ιδιαίτερης καθοδήγησης.

Όσα άτομα λαμβάνουν την ειδική ιδιαίτερη καθοδήγηση από τον Τεχνικό της πίστας και μόνο για την διάρκεια της καθοδήγησης, μπορούν να χρησιμοποιούν τον εξοπλισμό της πίστας αναρρίχησης (ζώνη αναρρίχησης, συσκευές ασφάλισης, σχοινιά, παπούτσια αναρρίχησης).

Όσα άτομα λαμβάνουν την ειδική ιδιαίτερη καθοδήγηση από τον Τεχνικό της πίστας λαμβάνουν έγγραφη «πιστοποίηση αναρριχητικής επάρκειας», προκειμένου να κάνουν χρήση της πίστας με την ειδική κάρτα «Δελτίο Χρήσης Αναρρίχησης Πίστας».

4. Όσοι θέλουν να εξελίξουν την αναρριχητική τους τεχνική και δεξιότητα με καθοδηγητή τον τεχνικό της πίστας, θα μπορούν να λάβουν την ιδιαίτερη ατομική καθοδήγηση (Ι.Α.Κ.) από αυτόν. Η ιδιαίτερη ατομική καθοδήγηση θα πραγματοποιείται στην αναρριχητική πιστά του συλλόγου μόνο με ραντεβού και μόνο σε κατόχους του



«Δελτίου Χρήσης Αναρριχητικής Πίστας». Μέγιστος αριθμός συμμετεχόντων ορίζονται τα δύο άτομα (2), ανά ομάδα παρακολούθησης, σε δώρες (2) συνεδρίες, το κόστος συμμετοχής στο πρόγραμμα της ιδιαίτερη ατομική καθοδήγηση ορίζεται στα είκοσι πέντε ευρώ (€ 25) το δώρο (2) ανά άτομο και θα πραγματοποιούνται σε ώρες που δεν εμπλέκονται με την κανονική ροή λειτουργίας του προγράμματος της αναρριχητικής πίστας. Ο τεχνικός της πίστας πρέπει να ενημερώνει τον επιτηρητή της αναρριχητικής πίστας για τον χρόνο διεξαγωγής των ιδιαίτερων ατομικών καθοδηγήσεων.

5. Η «αέναη υποστήριξη» περιλαμβάνει καθοδήγηση των εγγεγραμμένων χρηστών της πίστας σε θέματα όπως:
  - i. Τεχνικές αναρρίχησης επικεφαλής στην πίστα αναρρίχησης,
  - ii. Πτώσεις στην επικεφαλής αναρρίχηση στην πίστα αναρρίχησης,
  - iii. Εκπόνηση προγράμματος αναρρίχησης για κάθε συμμετέχοντα ξεχωριστά, με βάση το επίπεδο του κάθε αναρριχητή στην πίστα αναρρίχησης,
  - iv. Σχεδιασμός και πραγματοποίηση προβλημάτων boulder,
  - v. Χάραξη και πραγματοποίηση διαδρομών για επικεφαλής αναρρίχηση,
6. Επιπλέον, ο Τεχνικός στα πλαίσια της «αέναης υποστήριξης»:
  - i. επιβλέπει (ανελλιπώς και σε μόνιμη βάση) τις σχοινοσυντροφίες και τους αυτόνομους αναρριχητές που αθλούνται στην πίστα του Συλλόγου,
  - ii. υποδεικνύει και υπενθυμίζει προς εφαρμογή (ανελλιπώς και σε μόνιμη βάση) σε όλους τους αθλούμενους στην πίστα του Συλλόγου τους κανονισμούς ασφαλείας,
  - iii. υποδεικνύει και υπενθυμίζει (ανελλιπώς και σε μόνιμη βάση) σε όλους τους αθλούμενους στην πίστα του Συλλόγου την ορθή χρήση του αναρριχητικού εξοπλισμού και των τεχνικών αναρρίχησης με ιδιαίτερη έμφαση στους αρχάριους ή σε όσους θεωρεί ότι έχουν ελλείψεις σχετικής τεχνικής κατάρτισης,
  - iv. επιβλέπει και διευθύνει (ανελλιπώς και σε μόνιμη βάση) τους αθλητές του Συλλόγου κατά τις καθιερωμένες τους προπονήσεις (η βασική προπόνηση των αθλητών του Συλλόγου γίνεται τις ημέρες Δευτέρα, Τετάρτη και Παρασκευή και ώρες 18:00 έως 20:00 και για τους νεαρούς αθλητές <<φυτώριο>> 16:30 – 18:00 τις ημέρες Τρίτη και Πέμπτη).
7. Συντηρεί ανά τακτά χρονικά διαστήματα την πίστα αναρρίχησης έτσι ώστε αυτή να καθίσταται πρωτίστως ασφαλής προς όλους αλλά και λειτουργική για τον σκοπό και την αιτία που προορίζεται
8. Χαράζει διαδρομές και boulder στην πίστα αναρρίχησης και να τα ανανεώνει ανά τακτά χρονικά διαστήματα.
9. Να συνοδεύει τους αθλητές στους αγώνες.
10. Ασχολείται με τους αγώνες που αναλαμβάνει ο Σύλλογος.

11. Ελέγχει όλους όσους εισέρχονται στην αναρριχητική πίστα προκειμένου να είναι όλοι κάτοχοι του δελτίου και να έχουν καταβάλει το απαιτούμενο κόστος χρήσης.
12. Εξασφαλίζει ότι στην πίστα αναρρίχησης τηρείται ο κανονισμός κ.λ.π.
13. Ενημερώνει την ιστοσελίδα του Συλλόγου και τα άλλα ηλεκτρονικά μέσα ενημέρωσης, σε μηνιαία βάση σχετικά με θέματα που αφορούν στη λειτουργία της πίστας.
14. Φροντίζει, να έρχεται σε επαφή με τους υπεύθυνους των υπολοίπων τμημάτων, ώστε οι χρήστες τις πίστας να μετακινούνται στα τμήματα των Σχολών Ορειβασίας, Αναρρίχησης Βράχου, Ορειβατικού Σκι και Χιονοδρομίας του Συλλόγου και ανάποδα (κυκλοφορία μελών σε όλα τα συναφή τμήματα).
15. Οφείλει να ενημερώνει εγγράφως και προφορικώς τον Επιτηρητή της Πίστας Αναρρίχησης για όλα τα θέματα που προκύπτουν, επιπλέον κάθε τελευταία Τετάρτη του μήνα θα παραδίδει στο Επιτηρητή ενημερωτικό κείμενο για την εξέλιξη της πίστας κατά τη διάρκεια του προηγούμενου μήνα.
16. Έχει τη δυνατότητα, εφ' όσον ο ίδιος το κρίνει να αποκλείσει κάποιο μέλος του συλλόγου από τη χρήση της πίστας αναρρίχησης, εφ' όσον διαπιστώνει ότι: α) δεν τηρεί τον κανονισμό του Συλλόγου και της Πίστας Αναρρίχησης, β) δεν υπακούει στις υποδείξεις αυτού προς συμμόρφωση και ασφάλεια, γ) είναι ανεπαρκής σε γνώσεις, εμπειρία και υπευθυνότητα προς τον σκοπό της χρήσης των υλικών και της αναρρίχησης εν γένει (ακόμα κι αν κατέχει τα απαραίτητα έγγραφα – πιστοποιήσεις), δ) συμπεριφέρεται ανάρμοστα σε οποιονδήποτε, ε) δεν τηρεί τα μέτρα ασφαλείας καθ' οιονδήποτε τρόπο, στ) παρενοχλεί τους υπόλοιπους συμμετέχοντες και σε κάθε περίπτωση κρίνεται ακατάλληλος προς χρήση της πίστας αναρρίχησης για οιονδήποτε λόγο, που δεν συνάδει με την έρρυθμη και ασφαλή λειτουργία της πίστας αναρρίχησης και την κάλυψη του σκοπού χρήσης αυτής. Οι ως άνω περιπτώσεις απαριθμούνται όλως ενδεικτικά και θα δύναται ο τεχνικός της πίστας να υποβάλλει εγγράφως και αιτιολογημένα την αναφορά του στη γραμματεία του Συλλόγου για τον λόγο και τη βάση αποκλεισμού κάποιου συγκεκριμένου χρήστη από την πίστα αναρρίχησης.

Ο τομέας ευθύνης του Τεχνικού της Πίστας αφορά στις επιφάνειες αναρρίχησης καθώς επίσης και στις επίπεδες επιφάνειες (δάπεδα) που βρίσκονται κάτω από αυτές. Η κύρια θέση του Τεχνικού της Πίστας από την οποία ασκεί επίβλεψη στον τομέα ευθύνης του είναι αυτή που ορίζεται από το βέλος στο επόμενο σχήμα:

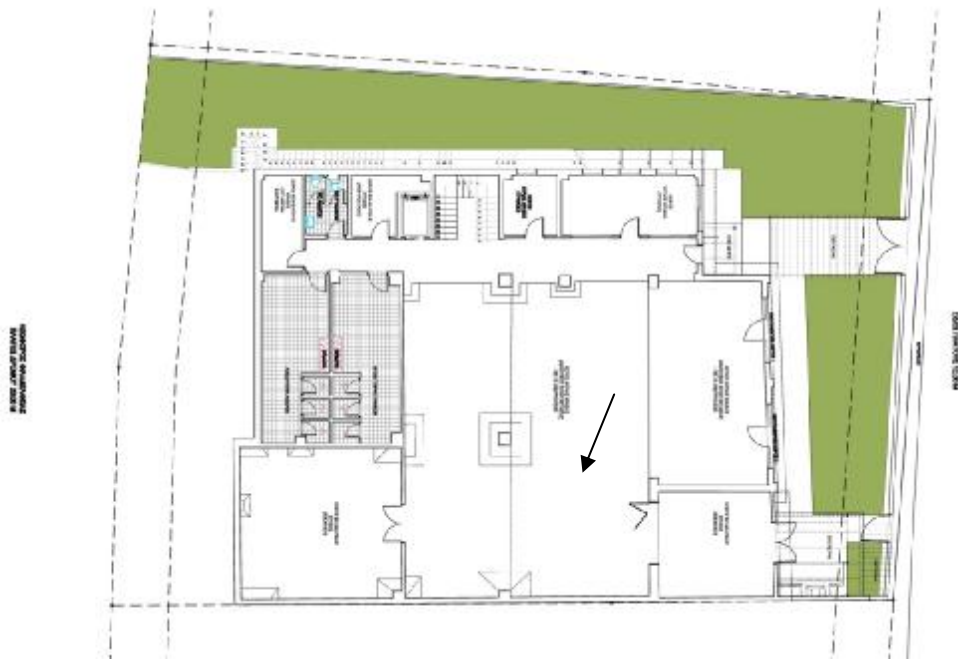

**Τα ασυμβίβαστα του τεχνικού της πίστας συνοψίζονται ως ακολούθως:**

1. δεν επιτρέπεται η συμμετοχή του ως Εκπαιδευτής ή Συνεργαζόμενος Εκπαιδευτής σε Σχολές Αναρρίχησης Βράχου, Ορειβασίας ή Ορειβατικού Σκι που διοργανώνονται από Συλλόγους της ΕΟΟΑ με έδρα την Αττική, χωρίς την έγγραφη άδεια του Δ.Σ. του ΕΟΣ Αχαρνών,
2. δεν επιτρέπεται η εργασία του σε άλλες πίστες αναρρίχησης κερδοσκοπικού ή μη χαρακτήρα με έδρα την Αττική, χωρίς την έγγραφη άδεια του Δ.Σ. του ΕΟΣ Αχαρνών,
3. δεν επιτρέπεται η πραγματοποίηση οργανωμένων αναρριχητικών συναντήσεων εκτός της πίστας του Συλλόγου με άτομα που κάνουν χρήση της πίστας του Συλλόγου, χωρίς την έγγραφη άδεια του Δ.Σ. του ΕΟΣ Αχαρνών,
4. δεν επιτρέπεται η είσπραξη χρημάτων από τρίτα άτομα για οποιοδήποτε λόγο που αφορά σε παρεχόμενη υπηρεσία εντός της πίστας του Συλλόγου, χωρίς την έγγραφη άδεια του Δ.Σ. του ΕΟΣ Αχαρνών,
5. δεν επιτρέπεται η διαφήμιση εταιρειών και η προώθηση προϊόντων στους χρήστες της πίστας του Συλλόγου σχετικών με αναρρίχηση, ορειβασία ή ορειβατικό σκι, χωρίς την έγγραφη άδεια του Δ.Σ. του ΕΟΣ Αχαρνών,

Οι ειδικότερες και συνολικές υποχρεώσεις – καθήκοντα αυτού, θα δύνανται να προκύπτουν από την τελική σύμβαση έργου.

**7.3 Φροντιστής πίστας** (καθαρισμός αναρριχητικής πίστας, αποδυτήρια, τουαλέτες κ.λ.π.). Θα εργάζεται στο Σύλλογο δυνάμει σύμβασης έργου ορισμένου χρόνου. Η αμοιβή του θα προκύψει κατόπιν σχετικής έρευνας αγοράς.

*Διευκρινίζεται ότι η παρούσα απόφαση θέτει τους βασικούς άξονες λειτουργίας και χρήσης της πίστας αναρρίχησης. Σε κάθε περίπτωση, δύναται το Δ.Σ. στο εξής να ενεργήσει προς κάθε περαιτέρω απόφαση και άσκηση διοίκησης, προκειμένου να υλοποιηθεί κατά τον προσφορότερο τρόπο, προς όφελος των μελών του Συλλόγου, αλλά και του ίδιου του Συλλόγου, πάντοτε στο πλαίσιο που ορίζει το καταστατικό του και ο νόμος.*